ЕВРОПЕЙСКИ СЪЮЗ

ЕВРОПЕЙСКИ ЗЕМЕДЕЛСКИ ФОНД ЗА РАЗВИТИЕ НА СЕЛСКИТЕ РАЙОНИ: ЕВРОПА ИНВЕСТИРА В СЕЛСКИТЕ РАЙОНИ

СДРУЖЕНИЕ С НЕСТОПАНСКА ЦЕЛ „МЕСТНА ИНИЦИАТИВНА ГРУПА – ТУНДЖА“

ИНФОРМАЦИОНЕН БЮЛЕТИН

на СНЦ „Местна инициативна група – Тунджа“

4

ЕВРОПЕЙСКИЯТ СЪЮЗ В ПОДКРЕПА НА ЗЕМЕДЕЛИЕТО И РАЗВИТИЕТО НА СЕЛСКИТЕ РАЙОНИ

Цели на общата селскостопанска политика

Създадената през 1962 г. обща селскостопанска политика на ЕС (ОСП) представлява партньорство между селското стопанство и обществото, между Европа и нейните земеделски производители. Нейните цели са:

- подкрепа за земеделските производители и повишаване на селскостопанската производителност, за да се гарантират стабилни доставки на храни на достъпни цени
- защита на жизнения стандарт на земеделските производители в Европейския съюз
- помощ за справяне с изменението на климата и за устойчиво управление на природните ресурси
- грижа за състоянието на селските райони и ландшафти в целия ЕС
- поддържане на жизнеспособността на икономиката в селските райони чрез насърчаване на заетостта в селското стопанство, хранително-вкусовата промишленост и свързаните с тях сектори.

ОСП е обща политика за всички държави от ЕС. Тя се управлява и финансира на европейско равнище със средства от бюджета на ЕС.

ОСП на практика

Селското стопанство се различава от повечето други стопански дейности, тъй като за него важат следните специални съображения:

- въпреки значението на производството на храни доходите на земеделските производители са с около 40 % по-ниски в сравнение с доходите от неселскостопанска дейност
- селското стопанство зависи в по-голяма степен от времето и климата, отколкото много други сектори
- съществува времево разминаване между търсенето от страна на потребителите и способността на земеделските производители да отговорят на това търсене — отглеждането на повече пшеница или производството на повече мляко неизбежно отнема време.

Осен за икономическата ефективност на своята дейност земеделските производители трябва да се грижат и за нейната устойчивост и екологосъобразност и да опазват състоянието на нашите почви и биологичното разнообразие.

Икономическата несигурност и въздействието на селското стопанство върху околната среда оправдават значителната роля на публичния сектор за нашите земеделските производители. В ОСП са предвидени следните действия:

- <u>подпомагане на доходите</u> посредством директни плащания, което гарантира стабилност на доходите и възнаграждава селскостопанските производители за използването на екологосъобразни практики и предоставянето на обществени блага, за които обикновено не се заплаща на пазара, като например грижа за селските райони
- <u>пазарни мерки</u> за справяне с трудни ситуации на пазара, като например внезапен спад в търсенето поради риск за здравето или понижаване на цените вследствие на временно свръхпредлагане на пазара
- <u>мерки за развитие на селските райони</u> посредством национални и регионални програми, насочени към задоволяване на специфични нужди

Настоящият информационен бюлетин е осъществен с финансовата помощ на Европейския земеделски фонд за развитие на селските райони: Европа за развитие на селските райони по подмярка 19.4. "Текущи разходи и популяризиране на стратегия за Водено от общностите местно развитие" във връзка с Споразумение за изпълнение на Стратегия за ВОМР № РД50-39 от 23.04.2018 г.

и преодоляване на предизвикателства пред тези райони.

Финансиране на ОСП

Равнището на подкрепа за земеделските стопани в ЕС от общия бюджет на Съюза отразява множеството променливи, които се вземат под внимание с цел да се осигури непрекъснат достъп до висококачествена храна. Това включва подпомагане на доходите на селските стопани, действия в областта на климата и поддържане на жизнеспособни селски общности.

ОСП се финансира чрез два фонда в рамките на бюджета на ЕС:

- Европейският фонд за гарантиране на земеделието (ЕФГЗ) осигурява пряка помощ и финансиране на пазарни мерки;
- Европейският земеделски фонд за развитие на селските райони (ЕЗФРСР) осигурява финансиране за развитие на селските райони.

Плащанията се управляват на национално равнище от всяка държава от ЕС. Информация за получателите на плащания по ОСП се публикува от всяка държава в съответствие с правилата на ЕС за прозрачност.

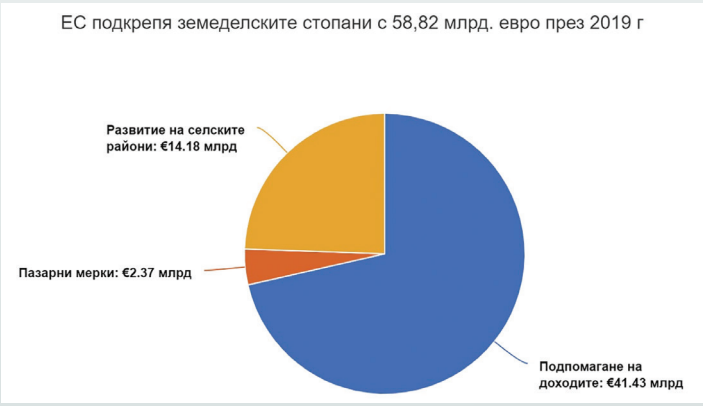

Ползите от ОСП

В рамките на ОСП се определят условията, които дават възможност на земеделските стопани да изпълняват своите функции в обществото по следните начини

Производство на храни

- В ЕС има около 10 милиона земеделски стопанства и 22 милиона души работят редовно в сектора. Те осигуряват впечатляващо разнообразие от множество безопасни и висококачествени продукти на разумни цени.
- ЕС е известен в цял свят със своите храни и кулинарни традиции и е един от световните водещи производители и нетен износител на селскостопански хранителни продукти. Благодарение на своите изключителни селскостопански ресурси ЕС може и трябва да бъде лидер в гарантирането на продоволствена сигурност в световен мащаб.

Развитие на селските райони

- В нашите селски райони и безценните им природни ресурси има много работни места, свързани със селското стопанство. Земеделските производители имат нужда от машини, сгради, гориво, торове и здравни грижи за животните, т.е. дейности на сектори нагоре по веригата.
- Има и заети с дейности надолу по веригата, като например приготвяне, преработка и опаковане на храни, както и в сферата на съхранението, превоза и продажбите на дребно на храни. Земеделието и хранително-вкусовата промишленост осигуряват общо близо 40 милиона работни места в ЕС.
- За да работят ефикасно и да бъдат продуктивни и в крак с тенденциите, земеделските стопани и секторите нагоре и надолу по веригата се нуждаят от пряк достъп до актуална информация по въпроси, свързани със селското стопанство, селскостопанските методи и развитието на пазара. През периода 2014—2020 г. в рамките на ОСП бе финансирано осигуряването на високоскоростни технологии и по-добри интернет услугите и инфраструктура за 18 млн. жители на селски райони — 6,4 % от населението в селските райони на ЕС.

Екологично устойчиво селско стопанство

- Земеделските стопани са изправени пред двойно предизвикателство — да произвеждат храна и в същото време да защитават природата и да опазват биологичното разнообразие. Разумното използване на природните ресурси е от съществено значение за нашето производство на храна и за качеството ни на живот както днес, така и в бъдеще.

Настоящият информационен бюлетин е осъществен с финансовата помощ на Европейския земеделски фонд за развитие на селските райони: Европа за развитие на селските райони по подмярка 19.4. "Текущи разходи и популяризиране на стратегия за Водено от общностите местно развитие" във връзка с Споразумение за изпълнение на Стратегия за ВОМР № РД50-39 от 23.04.2018 г.

Бъдещето на ОСП: по- справедлива, по-зелена и по-резултатна

През юни 2021 г. министрите на земеделието от ЕС приеха временното споразумение, постигнато с Европейския парламент по основните елементи на реформата на общата селскостопанска политика (ОСП), като по този начин предложението се придвижи с една стъпка напред към това да стане част от правото на ЕС.

Споразумението проправя пътя към по-справедлива, по-зелена и по-резултатна ОСП, която се стреми да осигури устойчиво бъдеще за европейските фермери. Новата политика укрепва мерките в областта на околната среда и същевременно включва разпоредби, които да осигурят по-целенасочена подкрепа за по-малките земеделски стопанства и да подпомогнат младите фермери да навлязат в професията.

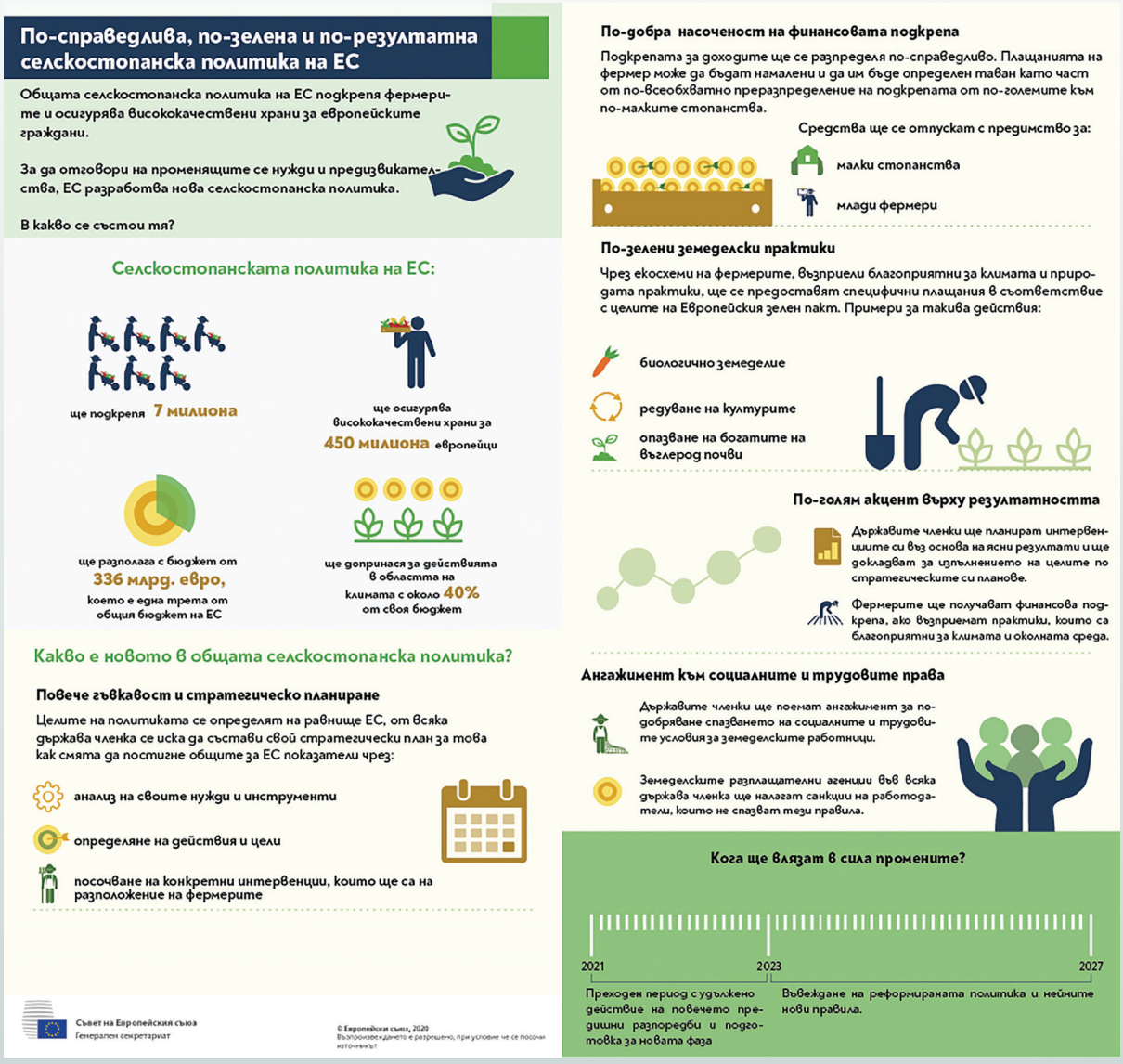

Настоящият информационен бюлетин е осъществен с финансовата помощ на Европейския земеделски фонд за развитие на селските райони: Европа за развитие на селските райони по подмярка 19.4. "Текущи разходи и популяризиране на стратегия за Водено от общностите местно развитие" във връзка с Споразумение за изпълнение на Стратегия за ВОМР № РД50-39 от 23.04.2018 г.

ЕВРОПЕЙСКИ СЪЮЗ

ЕВРОПЕЙСКИ ЗЕМЕДЕЛСКИ ФОНД ЗА РАЗВИТИЕ НА СЕЛСКИТЕ РАЙОНИ: ЕВРОПА ИНВЕСТИРА В СЕЛСКИТЕ РАЙОНИ

ЕДНА ПОСОКА
МНОГО ВЪЗМОЖНОСТИ

МИГ – ТУНДЖА

СДРУЖЕНИЕ С НЕСТОПАНСКА ЦЕЛ „МЕСТНА ИНИЦИАТИВНА ГРУПА – ТУНДЖА“

УСПЕШНО ИЗПЪЛНЕН Е ПРОЕКТЪТ НА „МАТРАЦИ ХЕГРА” ООД „ПОДОБРЯВАНЕ НА ПРОИЗВОДСТВЕНИЯ КАПАЦИТЕТ НА МАТРАЦИ ХЕГРА ООД ЧРЕЗ ЗАКУПУВАНЕ НА ДВУИГЛОВА ПРОШИВНА МАШИНА С НЕПРЕКЪСНАТО ДЕЙСТВИЕ И РЯЗАНЕ НА ПРОШИТИЯ ПЛАТ”

Успешно е изпълнен проектът на „Матраци Хегра” ООД „Подобряване на производствения капацитет на МАТРАЦИ ХЕГРА ООД чрез закупуване на двуиглова прошивна машина с непрекъснато действие и рязане на прошития плат”.Той е по процедура BG16RFOP002-2.051 на МИГ-Тунджа-Подобряване на производствения капацитет в малките и средни предприятия (МСП). Общата стойност на проекта е 290 245.00 BGN, от които собствено финансиране 29 024.50 BGN.Интензитета на финансовата помощ съфинансиране от ЕС е 85.00 %.

Изпълнението на проекта ще доведе до подобряване на конкурентоспособността на Матраци Хегра” ООД– чрез внедрени нови високопроизводителни производствени мощности, подобряване на производствения процес, постигане на по-висока производителност, намаляване на производствените разходи, оптимизиране на производствената верига и засилване на експортния потенциал на предприятието.

Настоящият информационен бюлетин е осъществен с финансовата помощ на Европейския земеделски фонд за развитие на селските райони: Европа за развитие на селските райони по подмярка 19.4. "Текущи разходи и популяризиране на стратегия за Водено от общностите местно развитие” във връзка с Споразумение за изпълнение на Стратегия за ВОМР № РД50-39 от 23.04.2018 г.

ЕВРОПЕЙСКИ СЪЮЗ

ЕВРОПЕЙСКИ ЗЕМЕДЕЛСКИ ФОНД ЗА РАЗВИТИЕ НА СЕЛСКИТЕ РАЙОНИ: ЕВРОПА ИНВЕСТИРА В СЕЛСКИТЕ РАЙОНИ

СДРУЖЕНИЕ С НЕСТОПАНСКА ЦЕЛ „МЕСТНА ИНИЦИАТИВНА ГРУПА – ТУНДЖА“

„Матраци Хегра” ООД е предприятие, специализирано в производство на матраци, тапицирани легла и спални, хотелски легла. От няколко години е стартирало и производство на нов за фирмата продукт - легла тип „Бокспринг бед“ , които основно са предназначени за експорт.

Тъй като фирмата не е оборудвана със съвременни високопроизводителни машини , които да произвеждат някои от детайлите, не могат да бъдат произвеждани готови изделия, които да са на по-високо технологично ниво и в по-големи количества. Това намалява и конкурентоспособността на предприятието в сектора. Налага се да бъдат закупувани необходимите детайли от други производители. С реализиране на настоящия проект и закупуването на двуиглова прошивна машина с непрекъснато действие и рязане на прошития плат предприятието ще може само да произвежда тези детайли. По този начин значително ще намали цената им, а също така и ще отпадне и необходимостта от презапасяване с детайли. Това ще доведе до оптимизиране на себестойността на продукцията , а от там и до разширяване на пазарния дял на „Матраци Хегра” ООД в сектора.

Новозакупената машина ще позволи на „Матраци Хегра ” ООД да разшири капацитета на своето производство. Инвестицията представлява необходим и неизменен елемент от цялостен технологичен процес и ще гарантира безпроблемното повишаване на производствения капацитет на компанията. Машина се използва за прошиването на плат и други пластови материали за прошиване (полиестерна вата, пенополиуретан, спунбонд - с обща дебелина 10-11 сантиметра). Избира се форма на прошиване и се задават необходимия брой панели за прошиване. Прошиването е безконечно, т.е. след прошиване на работната площ автоматично се премества и започва нов цикъл на прошиване. Част от машината е модул за рязане, чрез който се реже прошития плат по дължина и ширина според предварително зададените размери. Инвестицията в тази машина ще доведе до преодоляване на ограниченията пред развитието на фирмата, повишаване на производителността и подобряване на експортния потенциал.

Настоящият информационен бюлетин е осъществен с финансовата помощ на Европейския земеделски фонд за развитие на селските райони: Европа за развитие на селските райони по подмярка 19.4. "Текущи разходи и популяризиране на стратегия за Водено от общностите местно развитие” във връзка с Споразумение за изпълнение на Стратегия за ВОМР № РД50-39 от 23.04.2018 г.

ЕВРОПЕЙСКИ СЪЮЗ

ЕДНА ПОСОКА
МНОГО ВЪЗМОЖНОСТИ

МИГ – ТУНДЖА

ЕВРОПЕЙСКИ ЗЕМЕДЕЛСКИ ФОНД ЗА РАЗВИТИЕ НА СЕЛСКИТЕ РАЙОНИ: ЕВРОПА ИНВЕСТИРА В СЕЛСКИТЕ РАЙОНИ

СДРУЖЕНИЕ С НЕСТОПАНСКА ЦЕЛ „МЕСТНА ИНИЦИАТИВНА ГРУПА – ТУНДЖА“

ПРОЕКТ ИНТЕГРИРАНИ УСЛУГИ В ДОМАШНА СРЕДА ЗА МЕСТНАТА ОБЩНОСТ НА СЕЛО БОЛЯРСКО ОСИГУРИ ПОМОЩ ЗА НАД 21 ПОТРЕБИТЕЛИ

Проектното предложение „Интегрирани услуги в домашна среда за местната общност на село Болярско”на "НАДЕЖДА - Т 2017" ЕООД по процедура BG05M9OP001-2.077 МИГ Тунджа "Активно приобщаване с оглед насърчаване на равните възможности, подобряване достъпа до социални и здравни услуги и по-добра пригодност за заетост" осигури и гарантира ефективен и ефикасен модел на прилагане и доставка на социални и здравни услуги, изцяло съобразени с конкретните специфични условия и потребностите на местната общност. Обща стойност на проекта 136 389.96 лева,като безвъзмездната финансова помощ е 100 процента.

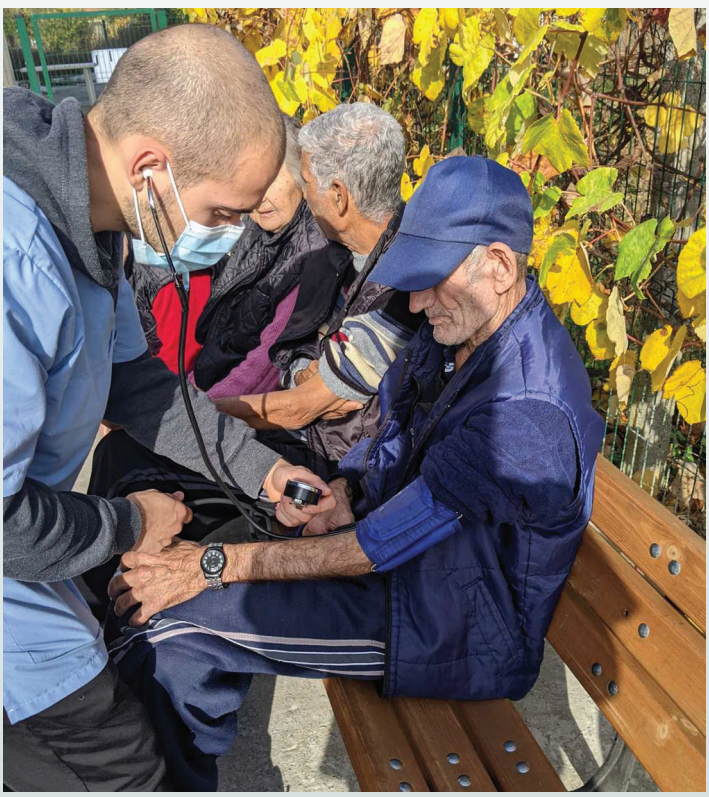

Проектът надгради опитът и добрите практики в село Болярско в доставката на социалните услуги в общността Домашен социален патронаж и Обществена трапезария, като допълни ефекта от тях с пълноценна интегрирана здравно – социална грижа в домашна среда и други активни мерки за социално включване и независим живот, както за потенциалните потребители, така и за техните семейства. В същото време този подход и комплексът от интегрирани мерки за социално приобщаване практически е най – сигурната и пълноценна превенция на институционалния тип грижа и включването в социални услуги в общността от резидентен тип, което непременно предполага откъсване на потребителя от семейната среда.

Широкият спектър от интегрирани здравно – социални интервенции с рехабилитационна, психологическа и общностна подкрепа е насочен към директна работа не само с потребителя, а с цялото семейство, което безспорно е най – правилния, резултатен, ефективен и ефикасен подход. Иновативните решения по отношение на услугите в домашна среда за лица с увреждания в риск от социална изолация от местната общност на село Болярско, община „Тунджа“ с включването на персонална грижа, медицинско обслужване, психологическа подкрепа, рехабилитационни интервенции, активна социална работа и подкрепящи дейности за семейството компенсира във висока степен дефицитите на средата на живот и повишава благосъстоянието на местната общност и на територията на МИГ „Тунджа“.

По проекта бяха изпълнени четири дейности. Първата беше мотивационна, посредническа, логистична и техническа подкрепа на безработни лица от семейства на потребители на услуги по проекта относно интеграцията или реинтеграцията на пазара на труда и включване в заетост: Семействата на лица с увреждания от местната общност на село Болярско са поставени в ситуация на вторична маргинализация. По проекта бяха включени 7 безработни лица, които имат нужда от такава подкрепа. Те са сегрегирани по отношение на достъпа до услуги, обществени и публични ресурси, възможности за квалификация и заетост в малкото населено място и втори път в семейната среда, която налага необходимостта от грижи от близките, поради липса на алтернативни интегрирани здравни и социални услуги. ЕОУП и социалният работник от екипа за доставка на услугите пое

Настоящият информационен бюлетин е осъществен с финансовата помощ на Европейския земеделски фонд за развитие на селските райони: Европа за развитие на селските райони по подмярка 19.4. "Текущи разходи и популяризиране на стратегия за Водено от общностите местно развитие” във връзка с Споразумение за изпълнение на Стратегия за ВОМР № РД50-39 от 23.04.2018 г.

ангажимента да идентифицират лицата от семействата на потребители, които са безработни и / или без квалификация. Заедно с част от екипа за доставка на услугите бяха проведена мотивационни индивидуални и групови беседи и консултации относно възможностите за заетост, правото на независим живот и ползите от интеграция или реинтеграция на пазара на труда. Чрез непосредствена и директна връзка с Териториална дирекция Бюро по труда, Община Тунджа и Кметство село Болярско, както и с представителите на местния бизнес, социалният работник разглежда възможностите за заетост и включване на трудовия пазар. С цел стимулиране на мотивацията за заетост и увеличаване на пригодността на пазара на труда, социалният работник и представител от ЕОУП осигуряват на безработни лица от семейства на потребители на услуги по проекта навременна информация, посредничество и съдействие при подготовка на документи за включване в професионални обучения и квалификации, организирани от Териториална дирекция Бюро по труда Ямбол, от други институции и организации. Социалният работник и член на ЕОУП по проекта осъществиха съдействие на лицата при подготовка на документи за кандидатстване за работа и за явяване на интервю при потенциален работодател. Мотивационната, посредническа, логистична и техническа подкрепа на безработни лица от семейства на потребители на услуги по проекта относно интеграцията или реинтеграцията на пазара на труда и включване в заетост е първата и най – важна стъпка за преодоляване на маргинализацията, за активно включване и независим живот.

По втората дейност беше формиран екип за доставка на интегрирани здравни и социални услуги: социален работник, 4 социални асистента, фелдшер, медицинска сестра, психолог/психиатър, рехабилитатор. По този начин беше гарантиран достъпът до съчетани здравно – социални услуги за лица с увреждания от местната общност на село Болярско. Включените специалисти са подбрани съобразно констатираната необходимост от социална подкрепа. Осигуряването на психолог/ психиатър гарантира преодоляването на негативните психологически състояния и нагласи у част от потенциалните потребители на услуги по проекта в следствие на социалната изолация и дефицитите на жизнената среда, ограниченията в самообслужването и др. Социалният работник беше включен и в дейности за приобщаване и социализация и на семействата на потребителите на услуги по проекта. Голяма част от потенциалните потребители в домашна среда са с висока степан на ограничения или невъзможност в самообслужването и движението, които могат да бъдат компенсирани частично или изцяло с работата на специалист рехабилитатор. По този начин бяха доразвити стандартните услуги в домашна среда, особено в малките населени места от селски тип, където достъпът до такива специалисти е практически невъзможен. Включването на здравни специалисти – фелдшер и медицинска сестра даде реален достъп до медицинско обслужване – медицински прегледи, интервенции и манипулации в домашна среда. Работата на социалните асистенти е основният компонент на интегрираните здравно – социални услуги, обект на доставка по настоящия проект. Те осигуряват почасова грижа в домашна среда на основата на докладите за оценка на потребностите и нуждите, посочени от потребителите и техните близки. Социалните асистенти осигуряват подкрепящи дейности, като помощ в самообслужването, организация на жизненото пространство и среда, организиране на бита и ежедневието, социални контакти и комуникация.

Третата дейност включваше подбор на потребители. Екипът за организация и управление на проекта подготви процедурата и обявата за подбор на потребители - лица с увреждания от местната общност на село Болярско. В обявата, освен критериите за избор на потребителите, бяха посочени и подробно описани съдържанието и структурата на планираните по проекта интегрирани здравни и социални услуги. Обявата и критериите за подбор бяха представени на 2 общностни срещи в кметството и читалището на село Болярско чрез мултимедийна презентация. Бяха разпространени по домовете на местната общност на село Болярско флаери с информация за обхвата, целите и съдържанието на услугите; механизмите за кандидатстване н достъпа до тях. Въз основа на подадените документи и извършения подбор, бяха подготвени и договорите за доставка на услугите на потреби-

Настоящият информационен бюлетин е осъществен с финансовата помощ на Европейския земеделски фонд за развитие на селските райони: Европа за развитие на селските райони по подмярка 19.4. "Текущи разходи и популяризиране на стратегия за Водено от общностите местно развитие" във връзка с Споразумение за изпълнение на Стратегия за ВОМР № РД50-39 от 23.04.2018 г.

телите, в които беше посочена тяхната срочност и интензивност. Неразделна част от договора на всеки потребител беше и индивидуалния план за доставка на услугите, който можеше да бъде актуализиран в хода на проекта в зависимост от промяна на състоянието, заявена необходимост от потребителя или близките му и констатирана от екипа за промяна в интензивността и спектъра от включените в услугата интервенции или по други чрезвичайно възникнали обстоятелства. Подборът на потребителите и договарянето на съдържанието на услугите персонално за всеки потребител, съобразно неговото състояние и потребности, е основно обстоятелство за качественото, ефективно и ефикасно изпълнение на проекта.

Четвъртата дейност включваше доставка на услуги в домашна среда. По нея бяха предоставени интегрирани социални и здравни услуги с психологическа и рехабилитационна подкрепа при заявена и констатирана необходимост за 21 потребители - лица с увреждания от местната общност на село Болярско. Предоставянето на интегрирани услуги със съпътстващи и допълващи дейности в домашна среда е иновативен, гъвкав и пълноценен механизъм на доставка на услуги в малките населени места от селски тип, който във висока степен компенсира дефицитите на средата на живот в селата, като предоставя реална алтернатива за достоен живот на потребителите и техните семейства. Основата на услугата е грижа в домашна среда, предоставяна от нарочно назначени по проекта социални асистенти. Домашната грижа включва: • Предварителни разговори с желаещите да ползват услугата и техните семейства от екипа за доставка на услугите; • Помощ при поддържане на личната хигиена, справяне с личния тоалет, ползване и помощ при достъп на санитарни помещения, осъществяване на пряк допир – обличане, къпане, миене, бръснене и др, снабдяване и прием на лекарства, помощ при боравене с лични вещи и документи; • Приготвяне на храна с продукти на потребителя, подготовка и помощ при хранене, сервиране и отсервиране; • Закупуване на хранителни продукти, лекарства, материали и вещи от първа необходимост със средства на потребителя; • Помощ при вземане на лекарства, предписани от фелдшер, измерване на кръвно налягане, кръвна захар, придружаване до личен лекар, при настаняване в болница и др. с включване и на медицински услуги, интервенции и манипулации от фелдшер и медицинаска сестра по проекта; • Съдействие от социален консултант /социален работник и психолог ,психиатър по проекта/ при възстановяване на проблемни роднински взаимоотношения между бенефициента и негови близки, възникнали в миналото; • Грижи, психологическа, медицинска, рехабилитационна и социална подкрепа на терминално болни лица и работа с техните близки с включване на други специалисти – психолог, рехабилитатор, социален работник, фелдшер, медицинска сестра; • Съдействие за изготвяне на необходимите документи за явяване на ТЕЛК, ДЕЛК-попълване и подаване на необходимите формуляри като данъчни декларации, молби за получаване на помощи от службите за социално подпомагане или до други административни звена и учреждения със съдействието на социалния работник; • Придружаване извън дома, помощ в общуването и поддържането на социални контакти; • Други сезонни или специфични, съобразно индивидуалните потребности на лицата услуги/палене на печка, цепене и внасяне на дърва, почистване на сняг и др.; • Поддържане на хигиената в жилищните помещения, обитавани от получаваното лице, текущо и основно почистване; • Други дейности, мерки, подкрепящи и допълващи услугите в домашна среда, заявени от потребителя или близките му, предложени от социалните асистенти и специалистите по проекта и включени от социалния работник в индивидуалните планове за доставка на услугите.

Настоящият информационен бюлетин е осъществен с финансовата помощ на Европейския земеделски фонд за развитие на селските райони: Европа за развитие на селските райони по подмярка 19.4. "Текущи разходи и популяризиране на стратегия за Водено от общностите местно развитие" във връзка с Споразумение за изпълнение на Стратегия за ВОМР № РД50-39 от 23.04.2018 г.